

O

OANĂ, Gabriel V. (n. Ploiești, Prahova, 4 august 1950). Arhitect. *Stabilit la Pitești, Argeș, din 1980*. Liceul *Ion Luca Caragiale*, Ploiești (1969), Institutul de Arhitectura *Ion Mincu*, București (1975). Activitate în domeniu: Institutul Județean de Proiectare Argeș/SC *Proiect Argeș SA*, Pitești (1980 ~). Proiecte pentru edificii reprezentative finalizate: instituții publice, sedii private, zone rezidențiale. Adept al stilului funcționalist contemporan. Membru: Uniunea Arhitecților din România (1975); Ordinul Arhitecților din România (2001), Registrul Urbaniștilor din România (2005). Contribuții la evoluția arhitecturii argeșene actuale. (A.M.).

OANCEA, Dorin I. (n. Cerbureni, Valea Iașului, Argeș, 20 septembrie 1943). Maestru coregraf, *dansuri populare, balet*, culegător de folclor, publicist. Școala Medie Mixtă / Colegiul *Vlaicu Vodă*, Curtea de Argeș (1961), Școala Populară de Artă, Pitești, Argeș (1963), *clasele: canto Maria Dohatcu; coregrafie, Leonte Socaciu, Teodor Vasilescu; Școala Sanitară, Pitești* (1964). Stagii interne (1963 ~ 1990) și internaționale, Belgia, *Cursul Maurice Bejart* (1974). Activitate permanentă: funcționar, Sfatul Popular Raional, Pitești (1964-1968); Circumscripția Sanitară, Bradu, Argeș (1968-1970); Teatrul *Alexandru Davila*, Pitești (1970-2008); director artistic, ansamblurile folclorice *Doina* (1964-1978) și *Dorul* (1978 ~). Fondator, ansamblurile folclorice: *Doina* (1964), *Dorul* (1978), *Poiana* (1983), alte formații importante ale sindicatelor. Turnee artistice, state din Europa (1969-2012) și Asia (1973-2012). Volum important: *Doină de dor... dorul de doină* (2007). Partituri scenice, realizator de spectacole, Teatrul *Alexandru Davila*, Pitești,

șef, Secția de Estradă *Constantin Zărnescu*. Roluri de referință în spectacolele de revistă: *Încurcă lume; Fratele meu Charles* (dublu rol); *Un ginere de milioane; O fată imposibilă; Serenada din Trivalea Soarelui*. Implicări constante în viața *Cetății*. Consemnări critice favorabile, alte aprecieri publice. (C.G.C.).

OANCEA, Dumitru I. (Vulturești, Muscel, 26 ianuarie 1941). Cercetător științific, *chimie*, profesor universitar. Școala Medie Nr. 1/Colegiul *Dinicu Golescu*, Câmpulung, Argeș (1959), Universitatea din București (1964). Doctorat, *chimie*, București (1972). Stagi: Statele Unite ale Americii (1973 – 1974). Activitate didactică și de cercetare, Facultatea de Chimie, București (1964 –): șef catedră, secretar științific, decan. Profesor universitar din 1974. Colaborări externe: Germania (1990 – 1996, 1999). Volume, studii, articole, referate, comunicări, interviuri, reuniuni tematice naționale și internaționale. Membru, diverse foruri continentale în domeniu. Premiul *Gheorghe Spacu* al Academiei Române (1987), alte aprecieri publice. (E.H.).

OANCEA, Gheorghe, I. (n. Câmpulung, Muscel, 30 ianuarie 1933). Lucrător industrial, militant politic, înalt funcționar public. Liceul/Colegiul *Dinicu Golescu*, Câmpulung, Argeș (1968), Academia de Studii Economice, București (1978). Activitate productivă: Uzina Metalurgică Muscel/Întreprinderea de Autoturisme *ARO*, Câmpulung (1950-1953; 1956-1966). Responsabilități distincte: secretar, Comitetul Comunal al Partidului Comunist Român Cetățeni, Argeș, președintele Consiliul Popular Local (1968-1979); președinte, Consiliul Orașenesc al Sindicatelor Câmpulung (1979-1982); prim-secretar, organizațiile orașenești ale Partidului, președintele consiliilor populare urbane, Câmpulung (1982-1987), Arad (1987-1990); primar al orașului/municipiului Câmpulung (1992-1996); consilier local (1996-2000). Preocupări constante pentru: reabilitarea/extinderea rețelelor urbane de

folosință generală; continuarea programului privind construcția de locuințe; implicarea în realizarea indicatorilor specifici unităților economice; inaugurarea Memorialului de Război *Mateiaș* (1984); stimularea creației tehnice, literare, plastice. Succese importante: transformarea orașului Câmpulung în municipiu (1994); adaptarea administrației la practicile Uniunii Europene; diversificarea relațiilor externe. Studii, analize, rapoarte, interviuri, reuniuni tematice. Diverse aprecieri comunitare. **(M.B.)**.

OANȚĂ, Nicolae (București, 1 iulie 1934 – București, 20 iulie 2010). Ziarist, editor, manager. *Activitate redacțională permanentă la Pitești, Argeș (1965-1994)*. Pregătire de specialitate în Capitală. Documentări externe: Bulgaria, Cehia, Federația Rusă, Polonia. Redactor, redactor-șef adjunct, redactor-șef, cotidianul *Secera și ciocanul*, Pitești (1965-1989); redactor, *Argeșul liber*, Pitești (1989-1990). Fondator, ziarul *Glia argeșeană*, Pitești (1991). Numeroase studii, articole, reportaje, analize, comentarii, note, interviuri pe teme politice, economice, sociale, urbanistice, spirituale. Colaborări, publicații din: București, Râmnicu Vâlcea, Slatina (Olt), Târgoviște (Dâmbovița). Implicări comunitare permanente. Membru, Uniunea Ziariștilor din România (1965), alte aprecieri publice antume și postume. **(I.I.B.)**.

OANȚĂ, Voicu N. (Sfârșitul secolului XIX-prima jumătate a secolului XX). Jurist. Studii liceale la Pitești, Facultatea de Drept, București. Activitate specializată în Argeș. Prim-președinte, judecător, Tribunalul Pitești. Președinte, Biroul Electoral Județean Argeș pentru alegerile parlamentare de la 19 noiembrie 1946. Studii, rapoarte, analize interviuri. Contribuții la prezentare și aplicarea prevederilor legislative postbelice în Argeș-Muscel. Aprecieri comunitare. **(I.F.B.)**.

OARJA (Secolul XVII ~). Comună din județul Argeș, pe râul Neajlov, satele **Oarja** și Ceaușești. Suprafață: 38,6 km². Locuitori: 3 400

(1971); 2 919 (2008). Atestare documentară: 1692. Biserici: Ceaușești (1880-1881); Oarja (1875); Stănilăvești (1886; 1922-1923); cruci de piatră: Ceaușești (1791); Oarja (1814). Monumente ale eroilor (1916-1918; 1941_1945). Școală (1838); cămin cultural (1939); bibliotecă publică (1958). Banca Populară *Sfântul Ștefan* (1901-1946); Asociația Cooperatistă *Valea Neajlovului* (1956). Rezerve și extracție de petrol; rețele electrice; conducte subterane, alte instalații specifice Platformei Industriale *Pitești-Sud*. Cooperativă Agricolă de Producție (1950-1989), ferme și complexe zootehnice de stat (1952-1989), activități și asociații familiale (1991), antrepozite. Arhitectură tradițională, folclor literar, vocal sau coregrafic proprii interferenței cu sudul Argeșului. Areal cerealier, legumicol, zootehnic. Turism rural. Trasee rutiere spre : București (*Autostrada A1*); Pitești, Slatina. Înfrățire cu localitatea San Donato di Ninea (Italia). *Sciere monografică* (2008): Radu Albu (v.). Importante consemnări de arhivă. **(G.C.)**.

OBIECTIV ARGEȘEAN (2007~). Publicație apărută la Pitești, subintitulată, inițial, *Săptămânal de anchete, informații, comentarii* (2007-2011), ulterior, apariție cotidiană (28 februarie 2011~). Director și redactor-șef, Luminița Nicolae. Editor SC *Eural Oil SRL*, Pitești. Articole, reportaje, analize, dezbateri, cronici, note, răspunsuri la întrebări, culegeri. Imprimare, *Graficprint Industries SRL*, Pitești. Volum editat: *Oameni care au schimbat destinele Argeșului* (2011). Implicări comunitare permanente. **(M.D.S.)**.

OBOGEANU, Veronica (n. Boteni, Muscel, 30 octombrie 1900 – București, 15 august 1987). Profesoară, *limba română*, scriitoare. Studii liceale în București, Facultatea de Litere și Istorie, Cluj. Complementar: Seminarul Pedagogic; secțiile *Canto* și *Dramă*, Conservatorul din Cluj. Licență în litere, echivalată la Universitatea *Sorbona*, Paris, Franța. Cronici, recenzii, note de lector, referiri critice favorabile. Reuniuni pe diverse teme. Colaborări, reviste de profil din România și

Franța. Membră fondatoare, Uniunea Scriitorilor din România, București (1949). Volume importante (versuri): *Freamăt* (1944), *Corabia de lumină* (1946), *Poezii* (1968), *Aici, pe ramul meu* (1970), *Strigăt prin lume* (1973). Aprecieri publice antume și postume. (M.S.).

OBȘTEA MOȘNENILOR CÂMPULUNGHI (Secolul XIII – 1948). Asocieră tradițională autonomă a proprietarilor de pământ, recunoscuți ca *oameni liberi*, pentru exploatarea în comun a suprafețelor agrare din *vatra* așezării sau din alte zone geografice (teren arabil, păduri, pășuni, munți, dealuri, ape). Drepturi conferite prin porunci și hrisoave domnești. Norme funcționale specifice, atribuite *Sfatului bătrânilor*, acceptate de oficialitățile timpului. Vot inițial *egalitar*, exprimat de membrii obștii, condiționat, ulterior, prin *dramurile* fiecărui proprietar. Conflictele prelungite cu *magistratura*/primăria Câmpulung, privind: autenticitatea actelor, achitarea impozitelor, contribuția la dezvoltarea urbană. Clarificări prin: *Obșteasca învoire* (6 aprilie 1841); *Așezământul obștii* (27 ianuarie 1846), *Hotărnicia obștii* (1872-1874); *Noul așezământ al obștii* (mai 1915). Patrimoniu preluat de stat (1948). Administratori cunoscuți: Grigore Andreescu, Mathei Drăghiceanu (v.), Ion Anastasescu Ghica. Numeroase atestări documentare. Aspecte asemănătoare pentru: Nămăești, Bădeni, Berevoești, Rucăr, Dragoslavele (Muscel). Studii, articole, monografii, reuniuni științifice, dezbateri contemporane pe teme adecvate. (M.B.).

OBȘTEA MOȘNENILOR DRAGOLOVENI (Secolul XIV – 1948; 2000 ~). Formă tradițională de asocieră economică a locuitorilor din comuna Dragoslavele, așezare cunoscută a Muscelului, astăzi, în Argeș. Stăpânirea indiviză și exploatarea pădurilor, golurilor alpine, islazurilor. Proprietăți acordate, inițial, ca danie, din partea domnilor Țării Românești. Organizare pe principii legislative moderne (1888), conexiuni cu prevederile *Codului silvic* (1881). Consiliu de

conducere (șapte membri), președinte cu activitate îndelungată (1888-1924), Nicolae Catrinu. *Amenajament silvic* (1907), privind: delimitarea și valorificarea patrimoniului, ajuns, în 1935, la 8 792,60 ha (pădure curată, goluri și poieni, terenuri neproductive). Venituri gestionate, anual, în raport cu *dramurile/suprafețele devălmășite* aparținând fiecărui *scriptic* din obște. Contribuții la realizarea unor inițiative de interes general. Încetarea activității sub incidența *Legii naționalizării* (11 iunie 1948). Redobândirea personalității juridice, 7 aprilie 2000: adunare generală, consiliu din cinci membri, președinte, Marcel Mogoș (v.); ocol silvic propriu (23 mai 2002); amenajamentul reînnoit; exploatare forestieră distinctă, bilanțare profitabilă. Structuri asemănătoare în alte zone colinare sau montane. Scriere monografică: *Obștea moșnenilor dragosloveni*, de Marcel Mogoș, Viorel Irimie, Marian Frigură (2010). Valoroase consemnări documentare. (I.D.P.).

OCÂRMUIREA JUDEȚULUI ARGEȘ (1831–1864). Instituție publică, înființată conform prevederilor *Regulamentului Organic* al Țării Românești, adoptat de Adunarea Obștească Extraordinară, București, aplicat începând cu 1/13 iulie 1831. Denumită uneori *Cârmuire*. Continuarea activității *Capitanatului și Ispravnicatului* Argeș. Atribuții administrative și judecătorești. *Ocârmuitor/cârmuitor*, numit de domn pentru trei ani; sfat administrativ; cancelarie; funcționari plătiți de stat. *Ocârmuitori* cunoscuți: Alexandru Ciocârdia, Constantin/Dincă Brătianu (v.), Ion Socolescu (v.), Teodor Brătianu (v.), Nicolae Simonide (v.), Ioan Hristopol (v.), Radu D. Rosetti, Constantin Solomon. Sediul la Pitești. Aplicarea, în județul Argeș, a *hotărârilor* transmise de forurile centrale, organizarea vizitelor voievodului, coordonarea activității structurilor locale, inițiative și *decizii* proprii. Distinct: organizarea școlilor sătești, pe baza *Poruncii Departamentului Treburilor din Lăuntru* emisă la 14 ianuarie 1838, acțiune națională coordonată de Eforia Școalelor și

Marea Logofeție a Treburilor Bisericești, București. La plase, *subocârmuitori/administratori*, aleși pentru trei ani, subordonați *ocârmuitorului*. După 1864, Prefectura de Argeș, Consiliul General Județean, *preturi* (la plase), primării ale comunelor urbane și rurale. Numeroase atestări documentare. **(I.T.B.)**.

OCÂRMUIREA JUDEȚULUI MUSCEL (1831 – 1864). Instituție publică, înființată conform prevederilor **Regulamentului Organic** al Țării Rmânești, adoptat de Adunarea Obștească Extraordinară, București, aplicat începând cu 1/13 iulie 1831. Denumită uneori *Cârmuire*. Continuarea activității *Capitanatului și Ispravnicatului* Muscel. Atribuții administrative și judecătorești. *Ocârmuitor / cârmuitor* numit de domn pentru trei ani; sfat administrativ; cancelarie; funcționari plătiți de stat. *Ocârmuitori* cunoscuți: Iorgu Bibescu (v.), Manolache / Costache Facca (v.), Alexandru Conduratu (v.), Gheorghe Baldovin (v.), Manole Crețulescu, Ștefan Belu (v.), Dimitrie Jianu (v.), Iancu Moscu (v.). Sediul în orașul Câmpulung, inițial casele Chilișoiu (închiriate). Aplicarea în județul Muscel a **hotărârilor** transmise de forurile centrale, organizarea vizitelor domnului, coordonarea activității structurilor locale, inițiative și **decizii** proprii. Distinct: organizarea școlilor sătești pe baza **Poruncii Departamentului Treburilor din Lăuntru**, emisă la 14 ianuarie 1838, acțiune națională coordonată de Eforia Școalelor și Marea Logofeție a Treburilor Bisericești, București. La plase, *subocârmuitori / administratori*, aleși pentru trei ani, subordonați *ocârmuitorului*. După 1864: Prefectura de Muscel, Consiliul General Județean, *preturi* (la plase), primării ale comunelor urbane și rurale. Numeroase atestări documentare. **(M.B.)**.

OCOLUL AGRICOL PITEȘTI (1939-1949). Organ executiv de specialitate, funcțional la nivelul plasei Pitești, Argeș, agreat de Camera de Agricultură a județului Argeș, for tehnic exterior al Ministerului

Agriculturii și Domeniilor, București (1948-1950). Activitate pentru: promovarea progresului tehnic; respectarea reglementărilor specifice cultivării plantelor, exploatarea pășunilor, creșterii animalelor, arendării terenurilor rezervă de stat; aplicarea prevederilor Reformei Agrare din 1945; culegerea de date, întocmirea dărilor de seamă privind starea agriculturii din raza de responsabilitate. Colaborări cu celelalte instituții agricole de pe teritoriul aferent: ferme, pepiniere, școli, centre și comitete locale. Structuri asemănătoare la nivelul tuturor plaselor din Argeș și Muscel. Implicări comunitare permanente. Diverse atestări documentare. **(C.D.B.)**.

OCOLUL SILVIC EXPERIMENTAL MIHĂEȘTI (1893 ~). Unitate de cercetare științifică, organizată în urma **Rezoluției** adoptate de Congresul Silviculturii de la Viena, Imperiul Austro-Ungar (1890). Fondator: Iuliu Moldovan (v.); inspector-șef, Inspectia Regională Silvică, Pitești, Nicolae G. Popovici (v.). Suprafață pilot: de la 56 ha (1893), la 423 ha (2011), Priorități: cultivarea speciilor lemnoase autohtone; sporirea productivității și valorii economice a pădurilor; aclimatizarea unor specii exotice. Instituție distinctă (1893-1942), *patron spiritual* Carol I (v.). Coordonare gestionată de: Institutul de Cercetări Forestiere, București (1942-1967); Institutul de Cercetări și Amenajări Silvice, București, Filiala *Sud-Carpatică*, Pitești (1976 ~). Diversificarea preocupărilor conform legislației actuale în domeniu: asumarea responsabilității pentru conservarea pădurilor statului și ale proprietarilor individuali din zona arondată (13 652 ha); menținerea atribuțiilor de cercetare, șef colectiv, Gheorghe Guiman (v.). Atestări documentare: **Cartea de Onoare** (1925); studii monografice; rapoarte anuale. Periodic, reuniuni tematice naționale și internaționale. Contribuții la sporirea eficienței în domeniile enunțate. Alte ocoale silvice reprezentative din Argeș-Muscel: Aninoasa, Costești, Câmpulung, Cotmeana, Curtea de Argeș, Domnești,

Mușătești, Pitești, Rucăr, Șuici, Topoloveni, Vidraru. Diverse implicări comunitare. **(I.D.P.)**.

ODOBESCU, Ioana A. (26 iulie 1856-Pitești, Argeș, 4 aprilie 1942). Proprietar urban și rural, memorialist. Fiica scriitorului **Alexandru O.** (1834-1895) și a **Sașei O.** (v.). Imobile, terenuri, alte bunuri cu valoare deosebită și domiciliu: Curtea de Argeș (1891-1906); Pitești (1906-1942). Căsătorită succesiv cu: Theodor Damian (v.), Petre Gr. Demetrescu (v.). Patrimoniu preluat parțial de Alexandru Dumitrescu (v.). Consemnări personale referitoare la viața cotidiană, creația literară a timpului, evenimente politice, sociale ori culturale, întâmplări comunitare, fenomene ale naturii. Corespondență. Nominalizată în referiri sau amintiri familiale. Alte atestări documentare antume și postume. **(M.S.)**.

ODOBESCU, Sașa (Imperiul Țarist, 1840-Pitești, Argeș, 17 iunie 1922). Proprietar urban și rural, memorialist. Soția scriitorului **Alexandru O.** (1834-1895). Domiciliată la Curtea de Argeș (1895-1906) și Pitești (1906-1922). Întinse suprafețe de teren, imobile, alte bunuri cu valoare deosebită: Poieni/Glavacioc, Ștefan cel Mare, Argeș; Curtea de Argeș; Pitești. Consemnări personale referitoare la viața cotidiană, evenimente comunitare, fenomene ale naturii. Corespondență. Înhumată, inițial, în Cimitirul *Sfântul Gheorghe* din Pitești, oseminte depuse ulterior (1963) la Cimitirul *Bellu*, București. Nominalizată în numeroase referiri sau amintiri familiale. Alte atestări documentare antume și postume. **(M.S.)**.

OFICIUL DE AMELIORARE ȘI REPRODUCȚIE ÎN ZOOTEHNIE ȘTEFĂNEȘTI (1964 ~). Unitate specializată integrată Agenției Naționale de profil, locație, Ștefănești, Argeș. Preocupări privind: aplicarea metodologiilor de selecție, conservare, reproducție și administrare a resurselor genetice la animale, în cadrul programelor generale de ameliorare genetică. Inițial, stațiune de însămânțări, reproducție la taurine,

ovine, porcine, centre la Câmpulung, Costești, Curtea de Argeș, Pitești, Poiana Lacului, puncte comunale de montă. Activitate redimensionată după 1990. Patrimoniu: sediu administrativ, laboratoare, echipamente speciale, depozite de conservarea materialului biologic, spații pentru adăpostirea și întreținerea reproducătorilor. Atribuții prioritare: autorizarea organizațiilor și unităților implicate în activitățile domeniului, a centrelor teritoriale, operatorilor economici; avizeazarea import-exportului de animale vii și material biologic pentru reproducție; organizarea cursurilor de perfecționare a personalului specializat; acordarea consultanței tehnice crescătorilor de animale cu efective cuprinse în programele domeniului. Rase promovate: *Brună de Maramureș*, *Holstein*, *Friză*, *Bălțată Românească* la bovine; *Coridalle*, *Merinos de Palas*, la ovine în zona de sud; *Marele Alb*, *Landras*, *Duroc*, la porcine. Directori cunoscuți: Ion Budică, Alexandru Ciuculete, Ion Dalu, Dorel Ene (v.), Nicolae Cotescu, Teodor Matea. Implicări comunitare permanente. Diverse atestări documentare. **(C.D.B.)**.

OFICIUL DE STUDII PEDOLOGICE ȘI AGROCHIMICE PITEȘTI (1970 ~). Instituție specializată de stat, inițial, laborator (1970-1974). Program și indicatori economici proprii. Patrimoniul (2012): sediu administrativ (1989), laboratoare, aparatură specifică, instrumentar, colecții cartografice, eșantioane, *bancă de date*. Responsabilitate în județele: Argeș, Dâmbovița, Olt, Vâlcea. Preocupări strategice privind cunoașterea caracteristicilor și răspândirea teritorială a solurilor pentru: direcționarea planurilor de fertilizare; fundamentarea proiectelor îmbunătățirilor funciare; organizarea și sistematizarea arealului agricol; întocmirea cadastrului funciar; înființarea de plantații viti-pomicole; redarea în exploatare a terenurilor neproductive sau supuse degradării și poluării; realizarea și reactualizarea în profil teritorial, a datelor din sistemul național de monitorizare a solurilor și suprafețelor

optimizate; încadrarea terenurilor în clase de calitate; completarea documentațiilor necesare bilanțurilor de mediu; analize speciale sol-plantă. Activitate diminuată semnificativ după 1990, urmare a desființării fermelor statului și cooperatiste, revitalizată treptat. Directori: Virgil Furdui, Sava Costache (v.), Stan Diaconu, Vasile Zarioiu (v.), Marian Grigore, Ion Creangă (v.). Diverse atestări documentare. Implicări comunitare permanente. **(C.D.B.)**.

OFICIUL JUDEȚEAN DE TURISM ARGEȘ (1970 – 1991). Instituție specializată, subordonată forurilor centrale de resort și structurilor administrative județene. Anterior, la Pitești, *Birou de Turism* aparținând Oficiului Național de Turism *Carpați*, București (1950 – 1970). Relații naționale și internaționale în domeniu. Organizarea de excursii, vizite documentare, stagii tematice, manifestări culturale și de divertisment. Program investițional de stat pentru dezvoltarea și consolidarea patrimoniului propriu. Diverse publicații promoționale. Coordonarea prestațiilor realizate la: agențiile distincte, din Pitești, Câmpulung, Curtea de Argeș; complexe hoteliere *Muntenia* și *Argeș* (Pitești), *Muscelul* (Câmpulung), *Posada* (Curtea de Argeș); Băile Bughea; cabanele turistice montane *Voina*, *Casa Argeșană*, *Valea cu Pești*, *Cumpăna*, *Capra*, *Hanul Albești*, *Dumbrava* (Corbeni); locurile de agrement. Activitate profitabilă. Directori cunoscuți: Ion Popescu, Ion Ciobanu, Ion Coman (v.), Cornel Oprescu, Ana Bratu, Eugeniu Ciobotoiu (v.). Reorganizare după 1991: societăți comerciale, privatizare pe bază de acțiuni (1994), decizii patronale independente. Diverse colaborări comunitare. **(I.T.B.)**.

OFICIUL REGISTRULUI COMERȚULUI ARGEȘ (1932-1949; 1991~). Structură specializată în evidența și autorizarea activității agenților economici din Argeș-Muscel. Suport legislativ: aprobările Parlamentului, promovate la 10 aprilie 1931, respectiv 5 noiembrie 1990. Coordonator metodologic, Oficiul Național al Registrului

Comerțului, București. Inițial (1932-1949): atribuții specifice, acordate birourilor Camerei de Comerț și Industrie Argeș din Pitești și Câmpulung (Muscel), anulate ca efect al naționalizării (11 iunie 1948). Reluarea prestațiilor oficiale după 1991, conform normelor reînființării Camerei de Comerț și Industrie a Județului Argeș (16 iulie 1990), filiale, Câmpulung și Curtea de Argeș (1995). Compartiment instituțional distinct, transferat, ulterior, Ministerului Justiției (2002). Directori cunoscuți: Constantin Criveanu, Daniela Leontina Constantinescu, Tatiana Elena Dicu, Iulia Maria Marinescu. Diverse atestări documentare. **(G.H.)**.

OLARU, Constantin (Secolul XX). Parlamentar, proprietar urban. Deputat de Argeș (1939-1940), reprezentând Frontul Renașterii Naționale, Categoria *Ocupațiuni Intellectuale*, Circumscripția Ținutului Bucegi, reședință, București, delimitată prin legislația regelui Carol II (v.). Preocupat de creșterea rolului monarhiei în modernizarea economiei naționale. Aprecieri publice. **(C.D.B.)**.

OLĂNESCU, Pană (Secolul XIX). Mare proprietar funciar, demnitar, parlamentar, militant politic, donator comunitar. Slujitor al Curții Domnești și al Divanului de la București, paharnic (1841), pe timpul principelui Munteniei, Alexandru Ghica (1834-1842). Imobile, terenuri, alte bunuri cu valoare deosebită: București, județele Ilfov, Argeș, Dâmbovița. Participant la acțiunile revoluționare de la 1848 din Capitală. Arestat (24 octombrie 1848), cercetat, întemnițat, mânăstirile Plumbuita și Văcărești, București, eliberat pe cauțiune. Deputat în Cameră (1866), din partea grupării conservatorilor. Prefect de Argeș (1870), reprezentând guvernele Alexandru G. Golescu (v.) și Emanoil/Manolache Costache Epureanu. Întinse suprafețe agricole la: Teiu, Argeș, moștenite de succesori, supuse reformelor agrare ulterioare; Găești, Dâmbovița (conac, parc sistematic, vii, păduri). Ctitorii civile sau eclesiastice, inițiative economice, sociale,

culturale. Contribuții la sporirea rolului acestui areal în perioada amintită. Diverse atestări documentare. Aprecieri publice. **(C.D.B.)**.

OLĂRESCU (Secolul XIX~). Familie tradițională din Stroești, Mușătești Argeș. Proprietari funciari, meseriași preoți, juriști, medici, ingineri, cadre didactice, funcționari. Mai cunoscuți: **Ion N. O./Popa Onu** (1857-1918), *patronimic*, preot, învățător; **Apostol N. O.** (1919-1999), mic întreprinzător, morar; **Angela V. Gh. O.** (v.); **Georgeta V. Gh. O.** (1949 –), medic veterinar; **Gabriela V. Gh. O.** (1951 –), Facultatea de Drept, București, (1973), avocat; **Gabriela N. I. O.** (1963 –), medic veterinar. Genealogie amplă. Conexiuni cu familiile Stroescu, Anca, Duțescu, Deaconu, Lis. Diverse atestări documentare. Aprecieri publice. **(N.P.L.)**

OLENIUC, Nicolae P. (n. Criscăuți, Republica Moldova, 6 decembrie 1922). Inginer silvic, manager. *Stabilit în Argeș din 1948*. Liceul *Ștefan cel Mare*, Soroca (1939), Școala Politehnică, București (1948). Inginer, Întreprinderea pentru Exploatarea și Industrializarea Lemnului, Stâlpeni, Muscel (1948-1950), șef serviciu, Trustul Lemnului, Pitești (1950-1951), șef serviciu, inginer șef, Întreprinderea Forestieră de Exploatare și Transport, Rucăr, Argeș (1951-1959), inginer principal *Ocolul Silvic*, Rucăr (1960-1961), șef serviciu, Întreprinderea Forestieră de Exploatare și Transport, Jiblea, Vâlcea (1962-1965), inginer șef, Ocolul Silvic, Rucăr, Argeș (1966-1982). Dezvoltarea bazinelor forestiere Valea Superioară a Dâmboviței, înființarea pepinierelor cantonale, sporirea efectivelor de capră neagră, cerb carpatin și urs în munții Argeșului. Preocupări ecologice pentru vânătoare, pescuit și medicină naturistă. Studii și articole publicate în reviste de specialitate, colecție și expoziții de trofee. **(I.D.P.)**.

OLTEANU, Constantin Gh. (Pitești, Argeș, 5 februarie 1929 - Pitești, Argeș, 15 august 2005). Inginer, construcții civile și industriale, manager. Liceul Industrial Pitești

(1947), Institutul de Construcții, București (1952). Activitate în domeniu: *Sovrom Cuarțit*, Beiuș, Bihor (1952-1958); director, Grupul de Șantiere, Pitești, (1958-1963); inginer-șef (1963-1970), director (1971-1990), trustul de Construcții Argeș. Director Institutul de Proiectare, Pitești (1970-1971). Coordonator, multiple programe investiționale pentru Argeș-Muscel. Contribuții deosebite la redimensionarea contemporană a localității Pitești, Câmpulung, Curtea de Argeș, Costești, Topoloveni, Mioveni; introducerea unor tehnologii pe șantierele de construcții; adoptarea de soluții avansate în proiectare; dezvoltarea învățământului profesional și liceal de specialitate; reabilitarea monumentelor istorice. Numeroase analize, rapoarte, interviuri, reuniuni naționale pe diverse teme. Documentări externe. Membru importante foruri administrative municipale sau județene, alte valoroase aprecieri publice antume și postume. **(D.I.G.)**.

OLTEANU, Gheorghe (Secolul XX). Parlamentar, lucrător industrial. Deputat al Regiunii Pitești în Marea Adunare Națională, Circumscripția Electorală Câmpulung (1957-1961), reprezentând Frontul Democrației Populare. Preocupări privind de evoluția economiei, diversificarea serviciilor administrative și îmbunătățirea vieții sociale locale. Aprecieri publice. **(C.D.B.)**.

OLTEANU, Gheorghe C. (n. Șuici, Argeș, 1 august 1946). Inginer, *electrotehnică*, funcționar de stat, cercetător, manager. Școala Medie/Colegiul *Vlaicu Vodă*, Curtea de Argeș (1964), Facultatea de Electrotehnică, București (1969). Stagii în Anglia, Elveția, Franța. Tehnolog, șef serviciu (1969-1977), director (1977-1990), Întreprinderea *Electroargeș*, Curtea de Argeș. director general, Ministerul Economiei, București (1990-1997;2001-2004), director tehnic, SC *Luxten SA*, București (1997-2001), director general, Institutul de Cercetări și Modernizări Energetice, București (2004 ~). Volum important (autor-coordonator): *Energia în epoca post petrol* (2008). Articole,

studii tehnice, proiecte, reuniuni naționale sau internaționale. Invenții, inovații. Vicepreședinte, Patronatul *Energia*, București. Membru, foruri europene mondiale preocupate de resursele emergente. Diverse aprecieri publice. (C.D.B.).

OLTEANU, Ion S. (n. Pitești, Argeș, 6 august 1930). Artist plastic, *pictură, sculptură, grafică*. Institutul de Arte Plastice *Nicolae Grigorescu*, București (1960). Călătorii documentare: Republica Democrată Germană/Germania de Est (1968); Cehoslovacia (1970). Participări la : *anualele municipale*, București; *bienalele de pictură și sculptură* ale Uniunii Artiștilor Plastici din România; diverse expoziții colective. Stabilite în Franța. Consemnări critice favorabile, alte aprecieri publice. (S.N.).

OLTEANU, Nicolae (n. Șuici, Argeș, 24 iulie 1951). Jurist, demnitar, diplomat, parlamentar. Facultatea de Drept, București (1975). Magistrat, procuraturile Curtea de Argeș și Pitești (1975-1990). Avocat, barourile Argeș (1990-1995), București (1995-2004). Responsabilități politice și administrative: primarul Municipiului Pitești (1990); prefect, Argeș (1900); secretar general, Guvernul României, București (1991); ambasador în Republica Ecuador (1991-1995). Activitate specializată, domeniul bancar din București: director, Direcția de Control și Revizie, *Credit Bank*, București (1996-1997); director general, Direcția Juridică, Banca Română de Comerț Exterior (1997-1999); președinte director general, *World Trade Center*, (1999-2001). Asistent, Cabinetul Președintelui *World Trade Center*, New York (2001-2004). Consilier, șef reprezentanță, Banca Comercială Română și *Erste Bank* Viena, la Moscova, Federația Rusă (2004~). Volum important: *Nicolae Titulescu. Viața și opera* (1995). Membru, Comitetul de Inițiativă și Susținere a Candidaților pentru *Premiul Nobel pentru Pace*, Oslo, Norvegia (2000-2004). Deputat de Argeș (1991-1995), reprezentând inițial Frontul Salvării Naționale. Contribuții la reluarea

principiilor moderne în administrație, justiție, sistemul financiar bancar din România. Recunoașteri publice. (C.D.B.).

OLTEANU, Octav Cristian P. (n. Pitești, Argeș, 1950). Profesor universitar, cercetător științific, *matematică*. Liceul /Colegiul *Gheorghe Lazăr*; București (1969), Universitatea din București (1974). Doctorat, *matematică*, București (1982). Activitate didactică permanentă: Institutul Politehnic, București (1974~). Volume importante (în colaborare): *Analiză matematică* (1998, 1999); *Calcul diferențial. Analiză matematică, I* (1999); *Funcții trigonometrice. Teorie și aplicații* (2001). Numeroase studii, articole, reuniuni naționale și internaționale în domeniu. Membru, asociații profesionale continentale. Aprecieri publice. (G.R.).

OLTEANU, Pandele P. (Bascov, Argeș, 5 septembrie 1908 – București, 18 decembrie 1995). Profesor universitar, *limbi slave*, traducător. Liceul/Colegiul Vlaicu Vodă, Curtea de Argeș (1930), Universitatea din București (1934). Activitate didactică permanentă : Liceul *Matei Basarab*, București (1935-1938); Liceul Pedagogic Iași (1938-1942); Universitatea *Comenius*, Bratislava, Slovacia (1942-1949); Facultatea de Limbi Slave, București (1949-1953). Doctorat, *filologie slavă și romanică*, Bratislava (1960). Docent (1965), profesor universitar (1967). Conducător de doctorat (1968). Volume importante: *Cultura română și slavismul* (1947); *Raporturi lingvistice străvechi ale românilor cu slavii de apus* (1968); *Limba poveștilor despre Vlad Țepeș* (1961); *Slava veche și slava românească* (1975, în colaborare); *Floarea Darurilor sau Fiore di Virtu* (1992). Numeroase studii, articole comunicări, reuniuni tematice naționale și internaționale. Editor fondator revista *Romanoslavica* (1948, în colaborare), membru, importante foruri științifice în domeniu. Vicepreședinte, Societatea *Getica*, București, alte aprecieri publice antume și postume (M.C.S.).

OLTEANU RAICU, Ion George Crinu (n. Ștefănești, Argeș, 3 mai 1974). Sportiv de performanță, *box*, antrenor, profesor gradul I, *educație fizică*. Studii liceale (1994) și universitare (2002) la Pitești, Argeș. Campion național, șase titluri, juniori și seniori, Categoria *cocoș* (54 kg), pregătit de Gheorghe Preda. Campion mondial (seniori), Houston, Statele Unite ale Americii (1999). Component, Lotul României, Jocurile Olimpice de la Atlanta, Statele Unite ale Americii, locul V (1996) și Sydney, Australia, locul VII (2000). Profesionist, *Interbox*, Canada (2000-2001). Colaborări didactice, Liceul/Colegiul *Ion C. Brătianu*, Pitești (2001-2003), antrenor, Clubul Sportiv Municipal, Pitești (2003-2007). Stabilizat în Canada (2007). Aprecieri publice. **(N.M.)**.

OMUL LIBER (1935-1936). Publicație periodică (lunară) editată la Pitești, șase numere (noiembrie 1935-martie 1936), Tipografia Română, Ștefan Voiculescu. În program: promovarea ideilor antifasciste și democratice; combaterea șovinismului și a rasismului; susținerea libertății presei. Director-editorialist: Constantin Stănescu (avocat). Rubrici cu conținut politic și social. Articole, analize, dezbateri privind: dreptul la muncă; oportunitatea constituirii Frontului Popular; derularea Procesului antifasciștilor din România; educația tineretului. Extrase din scrieri elaborate de: Romain Rolland, Petre Constantinescu-Iași, Octavian Goga, Petre Andrei. Texte semnate de: Teodor Simionescu (v.), Iuliu Valerian, Sandu Nicoară. Influențe tematice de stânga. **(I.I.B.)**.

ONCESCU, Anton (1825 - Pitești, Argeș, 2 martie 1891). Institutur. Originar din Transilvania. *Stabilit definitiv la Pitești în 1851*. Activitate didactică: Școala Primară Națională Domnească, Pitești (1851-1856, director). Reorganizarea instituției, închisă în perioada 1848-1851 datorită tensiunilor politice postrevoluționare. Distinct: înființarea, ca premieră, a clasei a IV-a (1852/1853), ciclul primar complet, noi obiecte de studiu (*citirea*

slobodă, aritmetica, elemente de geografie și de gramatică; prințipe de geometrie, desen liniar, istorie naturală). Administrarea unității în timpul transferării și funcționării într-o altă clădire din Pitești, decizie motivată prin instalarea Spitalului Militar Rus de Campanie (50 de locuri), pentru răniții din Războiul Crimeii (1853-1856). Activitate didactică, alte unități de învățământ public din Argeș-Muscel (1856-1885). Colaborări permanente cu *Maghiștratul/* Primăria din Pitești. Aprecieri comunitare antume și postume. **(I.M.D.)**.

ONCESCU, Dumitru A. (Săpata, Argeș, 1 decembrie 1931-Pitești, Argeș, 22 februarie 1969). Profesor gradul I, *matematică*, manager. Liceul Teoretic, Alexandria, Teleorman (1950), Universitatea *Constantin I. Parhon*, București (1954). Activitate didactică permanentă: Școala Albota, Argeș (1954-1957); Școala Medie *Nicolae Bălcescu/* Colegiul *Ion C. Brătianu*, Pitești (1957-1962); Școala Medie Nr. 2/ Colegiul *Zinca Golescu*, Pitești (1962-1966). Director fondator: Școala Profesională de Chimie, Pitești (1962); Liceul Nr. 4 de Chimie, Pitești (1966-1969). Contribuții directe la: dezvoltarea instituțională a învățământului *vocațional* din localitate; amenajarea și extinderea bazei materiale (săli de clasă, laboratoare, terenuri sportive); organizarea practicii productive pe Platforma Industrială *Pitești-Sud*; gestionarea susținerii primului bacalaureat în domeniu. Studii, articole, analize, rapoarte, reuniuni tematice naționale. Implicări comunitare permanente. Colaborator, *Gazeta Matematică*, București. Exprimări externe, Bulgaria. Membru, diverse foruri științifice autohtone, alte aprecieri publice antume și postume. **(D.I.G.)**.

ONCICĂ, Dumitru I. (Pitești, Argeș 19 decembrie 1920-?). Ofițer de carieră, *infanterie*, general. Combatant: Primul Război Mondial (1916-1918), Frontul Carpatic (1916, sublocotenent), evidențiat în luptele de la Bran, Făgăraș, Homorod, Brașov (Transilvania), *Frontul din Moldova* (1917, locotenent, remarcat în confruntările de la Mărășești și

Soveja, Vrancea; Al Doilea Război Mondial, *Frontul de Est* (1941-1944, colonel); comandant *Gruparea de Nord* (23-28 august 1944). General de Brigadă (1944). Importante distincții române, ruse, germane, sovietice. Implicări în viața *Cetății*: contribuții directe la amenajarea ștrandului și stadionului din Parcul Argeș, Pitești (1935-1936). Diverse aprecieri publice antume sau postume. (G.I.N.).

ONCIULESCU, Nicolae Marcel A. (n. Bălilești, Muscel, 24 iulie 1944). Jurist, manager, publicist. Școala Medie Nicolae Bălcescu/Colegiul Ion C. Brătianu, Pitești, Argeș (1962). Facultatea de Drept, Universitatea din București, (1967). Documentări externe: Elveția (1994); Statele Unite ale Americii (1997). Activitate în domeniu, judecător: Tribunalul Popular al raionului Mediaș, Sibiu/Judecătoria Mediaș (1967-1968; 1968-1976); Judecătoria Pitești, Argeș, (1976-1980); Tribunalul Județean Argeș (1980-1993), președinte de secție (1982-1985), vicepreședinte (1985-1993). Primul președinte, Curtea de Apel, Pitești (1993-2007); președinte de secție (1997-2002), vicepreședinte (2002-2006). Volume importante (în colaborare): *Buletinul jurisprudenței Curții de Apel Pitești* (1998-2004). Studii analize, interviuri, reuniuni naționale și internaționale pe diverse teme. Distinct: pregătirea instalării primei Curți de Apel din Pitești (1993) în clădirea fostului Tribunal Argeș (1914). Membru, foruri științifice și profesionale în domeniu. Alte aprecieri publice. (A.A.D.).

ONEA, Gheorghe I. (Mușătești, Argeș, 26 ianuarie 1913 – București, 26 august 2007). Jurist militar, publicist. Liceul Militar Craiova, Dolj (1931); facultățile de Drept, București, și de Construcții, Timișoara. Activitate specializată în domeniu. Volume importante (versuri, proză, teatru): *Cheile uriașilor* (1984); *Întoarcere în timp* (1990); *Poveste de iarnă* (1995), *Confruntarea zeilor* (1999); *Icoana vie* (2003). Cronici, recenzii, note de lector, consemnări, diverse reviste de profil. Reuniuni pe

teme adecvate. Membru, Uniunea Scriitorilor și Uniunea Artiștilor Plastici din România. Referiri critice favorabile, alte aprecieri publice antume și postume. (M.S.).

ONEA, Ion Gh. (n. Stroești, Mușătești, Argeș, 28 septembrie 1930). Inginer horticol, economist, cercetător științific principal, manager. Școala Medie Tehnică de Horticultură/Grupul Școlar Agricol *Constantin Dobrescu-Argeș*, Curtea de Argeș (1950), Institutul Agronomic *Cuban*, Krasnodar, Federația Rusă (1955), Institutul Politehnic, *inginerie economică*, București, (1963). Stagii documentare: Austria, Bulgaria, Polonia, Ungaria. Activitate specializată în Argeș: întreprinderile agricole de stat Stolnici (șef de secție, 1955-1956); Clucereasa (inginer șef, director, 1956-1963); Ștefănești (tehnolog șef, 1967-1969). Distinct: Institutul de Cercetare-Dezvoltare pentru Pomicultură, Pitești-Mărăcineni (1969-1990). Volume, studii, articole, reuniuni tematice naționale și internaționale. Contribuții la extinderea culturii nucului altoit în România, creator, șapte noi soiuri. Premii în domeniu. Inovator. Membru, diverse organizații profesionale autohtone, alte aprecieri publice. (C.D.B.).

ONICA, Margareta Doina (n. Pitești, Argeș, 19 iulie 1945). Biochimist, cercetător științific, memorialist. Liceul *Lațcu-Vodă*, Siret, Suceava (1963), Universitatea din București (1968). *Doctorat, chimie*, București (1976). Activitate specializată: Institutul de Biochimie al Academiei Române, București (1968-1973); Institutul *Victor Babeș* al Academiei de Științe Medicale, București (1973-1984); Departamentul de Chimie Clinică, Spitalul *Södersjukhuset*, Stockholm, Suedia. Volume importante (*semnate Doina M. Teris*): *Dicționar de imunologie* (1981, în colaborare); *O sută de ani în Bucovina. Cronică de familie* (2003); *Cu Ștefan prin lume, I* (2003), *II* (2004), Numeroase studii, articole. Stabilită în Suedia (1984). Diverse reuniuni tematice naționale sau internaționale. Recunoașteri publice. (S.P.).

ONOFRE, Cristina (n. Stâlpeni, 7 februarie 1969). Chimist, *tehnologie industrială*, scriitoare. Studii liceale în Argeș (1987), Facultatea de Tehnologie Chimică, Universitatea din București (1992). Activitate productivă: SC *Automobile SA/Compania Dacia-Renault*, Colibași/Mioveni, Argeș (1972~). Volume importante (versuri): *Pavilionul de ceai* (1993); *Între vitralii* (1994); *Generalul sau o iarbă înaltă până la cer* (2005); *Autoportret* (2007, ediție bilingvă, franceză-italiană); *Templierii lucrurilor simple* (2011). Colaborări, revistele: *Argeș*, *Cafeneaua literară*, *Convorbiri literare*, *România literară*, *Tomis*. Exprimări externe: Franța, Italia. Referiri critice favorabile. Membră, Uniunea Scriitorilor din România, Filiala Pitești (2008), alte aprecieri comunitare. (M.M.O.).

ONOFREICIUC, Traian C. (Câmpulung, Muscel, 19 martie 1930-Câmpulung, Argeș, 4 ianuarie 2011). Școala Medie *Nicolae Bălcescu*/Colegiul *Ion C. Brătianu*, Pitești, Argeș (1964). Activitate productivă, Întreprinderea Mecanică Muscel (1949-1962). Maestru fotograf, reporter (1962-1995). Specializări în Capitală. Activitate specifică: *Făclia hidrocentralei*, Corbeni, Argeș (1962-1964); *Secera și ciocanul*, Pitești, (1964-1980); revista *Argeș*, Pitești (1966-1980); Uzina *ARO*, Câmpulung (1980-1990). Colaborator, ziare apărute după 1990. Imagini în volume importante: *Municipiul Pitești pe noi coordonate* (1969); *Pitești. 1966-1970. Microalbum*. (1970). Acreditări de presă: reuniuni naționale și internaționale; protocol oficial; vizite la nivel înalt. Numeroase peisaje, facsimile, portrete, diapozitive, panoramări, oferite muzeelor, școlilor, agenților economici, forurilor politice și administrative din Argeș, Dâmbovița, Olt, Vâlcea. Aprecieri publice antume și postume. (M.B.).

OPERETA DIN PITEȘTI (1927~1980). Ansamblu artistic cu activitate intermitentă. Suport managerial: Ateneul

Popular *Gheorghe Ionescu-Gion*, Palatul Culturii, Sindicatul Învățăământ, Casa Pionierilor, Garnizoana Militară, Școala Populară de Artă, Liceul de Muzică și Arte Plastice, Teatrul *Alexandru Davila*, Casa de Cultură a Sindicatelor, Pitești, Argeș. Spectacole importante: *Crai Nou*, de Ciprian Porumbescu (1927); *La șezătoare*, de Tiberiu Brediceanu (1928); *Ana Lugojana*, de Filaret Barbu (1962); *Casa cu trei fete*, de Franz Schubert (1963); *Sărutul Cianitei*, de Iurii Miliutin (1964); *Pasărea măiastră*, de Ioan Puiu Stoicescu și Tiberiu Potoceanu (1971); *Văduva veselă*, de Franz Lehár. Dirijori: Nicolae N. Brânzeu (v.), Nicolae N. N. Bobancu (v.), Wilhelm Bruckner (v.), Emanoil Popescu (v.), Vasile Constantin (v.). Coregrafie: Natalia Petreanu (v.), Sidonia Miclăuș. Colaborări cu interpreți cunoscuți din Capitală. Numeroase spectacole și turnee. Consemnări critice favorabile. Diverse atestări documentare. (L.P.).

OPREA, Dumitru D. (Merișani, Argeș, 1924 – București, 1979). Inginer horticol, profesor universitar. Studii liceale, Curtea de Argeș (1948), Institutul Agronomic *Nicolae Bălcescu*, București (1953). Doctorat, *științe agricole*, București (1956). Activitate didactică permanentă: Institutul Agronomic *Nicolae Bălcescu*, București (1953-1979). Volume importante: *Folosirea rațională a polarității în cultura viței de vie* (1956); *Tăierea și conducerea viței de vie* (1967); *Viticultura. Memorator pentru producția vegetală* (1974); *Viticultura cu baze de anatomie și fiziologie, I, II* (1974); *Viticultura practică* (1975). Numeroase studii, articole, reuniuni tematice naționale și internaționale. Aprecieri publice antume și postume. (C.D.B.).

OPREA, Eremia Șt. (Secolul XX). Parlamentar, proprietar funciar. Deputat de Argeș (1939-1940), reprezentând Frontul Renașterii Naționale, Categoria *Agricultură și Muncă Manuală*, Circumscripția Ținutului Bucegi, reședință, București, delimitată prin legislația regelui Carol II (v.). Anterior, adept al politicii național-țărănișt. Susținător al

creșterii rolului monarhiei și promovarea economiei și vieții sociale moderne. Aprecieri publice. (C.D.B.).

OPREA, Florea (n. Vedeia, Argeș, 19 iulie 1953). Economist, diplomat de carieră, funcționar ministerial. Liceul Teoretic, Vedeia (1971), Academia de Studii Economice, București (1975). Activitate în domeniu: Întreprinderea de Motoare Electrice, Pitești, Argeș (1975-1985); Ministerul Comerțului Exterior și Cooperării Economice Internaționale, București (1985-1990). Specializare, relații internaționale, Germania (1990). Secretar III, Centrala Ministerului Afacerilor Externe, București (1990-1994); Secretar II (1994~). Misiuni speciale în mai multe țări din lume. Contribuții la adaptarea continentală a diplomației autohtone în contextul consolidării forurilor Uniunii europene. Analize, rapoarte, studii de impact, comentarii, reuniuni tematice naționale și internaționale. Membru, asociații profesionale distincte, alte aprecieri publice. (I.M.M.).

OPREA, Ion D. (n. Curtea de Argeș, 7 ianuarie 1934). Inginer, *instalații tehnologice*, manager, inovator. Școala Medie/Colegiul *Vlaicu Vodă*, Curtea de Argeș (1952), Institutul Politehnic, București (1957). Dispecer, șef secție, șef serviciu, inginer-șef (1957-1963), director general (1963-1970), Fabrica de Ciment, Stânca, Brăila. Director adjunct (1970-1990), consilier (1990-1996), Combinatul de Lianți/*Cimus*, Câmpulung, Argeș. Specialist recunoscut în domeniul montării, exploatarei, recondiționării utilajelor din industria materialelor de construcții. Invenții brevetate: curățirea automată a depunerilor pe schimbătoarele de căldură; arderea clincherului prin folosirea cărbunelui inferior din bazinul Muscelului. Implicări comunitare distincte: reabilitarea Mănăstirii *Negru Vodă*, Câmpulung; extinderea Memorialului de Război *Mateiaș*, Valea Mare-Pravăț; amenajarea unor trasee rutiere urbane. Studii, analize, rapoarte, reuniuni pe diverse teme. Aprecieri publice. (M.B.).

OPREA, Marian (n. Pitești, Argeș, 6 iunie 1982). Sportiv de performanță, *triplusalt*. Studii liceale la Pitești și universitare la Craiova, Dolj. Activitate în domeniu, cluburile: Liceul cu Program Sportiv, Pitești; *Rapid*, București; *Dinamo*, București. Antrenor: Doina Anton (v.). Succese importante, campionatele naționale, europene, mondiale de juniori (1998~2001), record personal, *aer liber*, 17,11 m. Numeroase competiții pentru seniori. *Locul I*: Campionatul Național de Atletism (2002~2012); Cupa Europei (2001~2005); Cupa Mondială (2006); Campionatele Europene (2002~2012); Campionatele Mondiale (2004~2010). Distinct, Jocurile Olimpice: *Locul II*, Atena, Grecia (2004); *Locul V*, Beijing, Republica Populară Chineză (2008). Record personal, seniori, *aer liber*, 17,81 m. Medalii, ordine, alte valoroase aprecieri publice. (N.M.).

OPREA, Nicolae I. (n. Optași, Olt, 30 iunie 1950). Profesor universitar, *limba și literatura română*, scriitor. Liceul *Gheorghe Barițiu*, Cluj-Napoca (1969), facultățile de Filologie (1973) și Istorie-Filosofie (1981), Universitatea *Babes-Bolyai*, Cluj-Napoca. Doctorat, *filologie*, Cluj-Napoca (1999). Activitate didactică: școli și licee din Mehedinți (1973-1981); Institutul Pedagogic/ Institutul de Învățământ Superior/Universitatea din Pitești (1981-1984; 1991~). Muzeograf, Muzeul Județean Argeș (1984-1990). Redactor-șef, revistele: *Argeș* (1990-1991), *Calende*, Pitești (1991-1995). Volume importante (critică literară): *Provinciile imaginare* (1993); *Alexandru Macedonski între romantism și simbolism* (1993); *Ion D. Sârbu și timpul romanului* (2000); *Literatura română postbelică între impostură și adevăr* (2000, în colaborare); *Opera și autorul* (2001). Numeroase studii, articole, cronici, comentarii, reuniuni naționale pe diverse teme. Emisiuni *media*. Contribuții la divesificarea preocupărilor culturale în Argeș-Muscel. Membru, Uniunea Scriitorilor din România (1999), fondator, Filiala Pitești (2002),

președinte (2005~). Diverse premii în domeniu, alte aprecieri publice. (M.C.S.).

OPREA, Victor (n. Cocu, Argeș, 14 septembrie 1951). Jurist, diplomat de carieră, funcționar ministerial. Liceul Industrial Construcții de Mașini, Pitești, Argeș (1970), Facultatea de Drept, București (1977). Activitate specializată: Combinatul de Oțeluri Speciale, Târgoviște, Dâmbovița (1972-1977); Întreprinderea *Semănătoarea*, București (1977-1980); Consiliul Culturii și Educației Socialiste, București (1980-1982). Distinct, Ministerul Afacerilor Externe: secretar II, Ambasada României la Ankara, Turcia (1988-1990; 1994~), Centrala Ministerului (1990-1994). Misiuni speciale în mai multe țări din lume. Contribuții la adaptarea diplomației autohtone în contextul consolidării Uniunii Europene și extinderii relațiilor internaționale. Analize, rapoarte, studii de impact, comentarii, reuniuni tematice. Membru, diverse asociații profesionale, alte aprecieri publice. (I.M.M.).

OPREI, Ion N. (n. Rucăr, Muscel, 12 decembrie 1934). Profesor universitar, economist. Liceul/Colegiul *Dinicu Golescu* Câmpulung, Argeș (1952), Facultatea de Economie Generală, București (1957). Doctorat, *științe economice*, București (1968). Stagii în Franța (1992), Germania Federală (1993, 1996), Portugalia (1996). Activitate didactică, permanentă, Universitatea *Transilvania*, Brașov (1959~), decan, Facultatea de Științe Economice. Volume importante: *Conducerea întreprinderilor constructoare de mașini* (1983); *Sisteme informatice și analiza activității economice* (1994); *Diagnosticul firmei* (1996). Numeroase articole, studii, comunicări, reuniuni științifice naționale și internaționale. Membru, asociații profesionale în domeniu. Contribuții la evoluția învățământului superior autohton. Aprecieri publice. (I.A.B.).

OPRESCU, George (Câmpulung, Muscel, 27 noiembrie 1881 – București, 14 august 1969). Membru corespondent al

Academiei Române (27 mai 1938), membru titular onorific (12 august 1948). Profesor universitar, manager, istoric și colecționar de artă. Liceul *Matei Basarab*, București (1899), Facultatea de Litere și Filosofie, București (1904). Doctorat, *istoria artei*, București (1922). Activitate didactică liceală, Giurgiu (1904-1907) și Turnu Severin (1907-1919), Universitățile din Cluj (1919-1923) și din București (1930-1948). Secretar, Comisia de Cooperare Intelectuală a Ligii Națiunilor, Geneva (1923-1930), funcționar internațional (1930-1938). Director, Muzeul *Toma Stelian* (1930-1944), Muzeul de Artă al României (1948), fondator, Institutul de Istoria Artei al Academiei Române (director, 1949-1969), mentor, Galeria de Artă Universală, Muzeul Național, București. Volume importante: *Gheorghe Petrașcu* (1931), *Probleme românești de artă țărănească* (1940), *Maestrul picturii românești în secolul XIX* (1947), *Brâncuși* (1964), *Scieri despre artă* (1966). Numeroase studii, articole, conferințe, apărute în publicații de specialitate, coordonator, Revista *Analecta* (1943-1947). Membru corespondent, Academii de *Belle-Arte*, Madrid și Paris, numeroase funcții civile oficiale, recunoașteri naționale și internaționale, Galeria de Artă *George Oprescu*, București (1946-1978), *Casă Memorială*, Câmpulung. Contribuții deosebite privind înființarea instituțiilor muzeale de artă plastică din România postbelică, stimularea creației în domeniu, realizarea unor valoroase colecții și monografii ale unor opere de pictură. (S.D.V.).

OPRESCU, Gheorghe (n. Bărăști, Olt, 13 martie 1931). Profesor gradul I, *matematică*, inspector școlar, manager. *Stabilit în Argeș din 1956*. Liceul de Băieți Nr. 1/Colegiul *Ion C. Brătianu*, Pitești (1952), Universitatea *Constantin I. Parhon*, București (1956). Activitate didactică permanentă: Școala Profesională, Ștefănești, Argeș (1956-1958); Școala Medie Nr. 3/Liceul de Matematică și Fizică Nr. 1/Colegiul *Alexandru Odobescu*, Pitești (1958-1964; director, 1974-1980);

inspector, Inspectoratul Școlar al Regiunii/Județului Argeș (1964-1974; 1980-1993). Succese cu elevii la olimpiadele naționale și internaționale în domeniu. Preocupări științifice și literare. Volum important: **Dan Barbilian-Ion Barbu, matematician și poet argeșean** (2008). Studii, articole, rapoarte, referate reuniuni pe diverse teme. Contribuții la dotarea laboratoarelor și extinderea unității școlare amintite; pregătirea elevilor în domeniile electronicii, electrotehnicii, fizicii, prin colaborare directă cu Institutul de Reactori Nucleari Energetici, Mioveni, Argeș. Aprecieri publice. (I.M.D.).

OPRESCU, Ileana Doina Al. (n. Pitești, Argeș, 15 septembrie 1954). Arhitectă, funcționar public. Liceul/Colegiul *Zinca Golescu*, Pitești (1973), Institutul Politehnic Timișoara (1976), Institutul de Arhitectura *Ion Mincu*, București (1979). Stagii: Italia, Germania, Franța. Activitate în domeniu: Institutul Județean de Proiectare/ SC *Proiect Argeș SA*, Pitești (1979–2005); Consiliul Județean Argeș, arhitect-șef (2005~). Proiecte reprezentative finalizate prin construcții: sediul Finanțelor Publice Argeș; Complexul Multifuncțional, Topoloveni, Argeș; Centrul Medical *Dr. Luca*, Pitești; zone rezidențiale; instituții publice. Premiu în domeniu (1982). Coordonare, **Planul de Amenajarea Teritoriului Județului Argeș** (2005~). Articole, interviuri, comentarii, preocupări în domeniile *design* și *amenajări interioare*. Membră, Uniunea Arhitecților din România (1980), Ordinului Arhitecților din România (1996), Registrul Urbaniștilor din România (2005). Contribuții la evoluția arhitecturii funcționale contemporane. Aprecieri publice (A.M.).

OPRESCU, Nicolae N. (Pitești, Argeș, 18 noiembrie 1894-?). Ofițer de carieră, *cavalerie*, general, profesor, *tactică militară*, publicist. Combatant: Primul Război Mondial (1916-1918), *Frontul Carpatic* (1916, sublocotenent), evidențiat în luptele de la Voila (Brașov) și Porumbacu (Sibiu); Al Doilea Război Mondial (1941-1945), *Frontul de Est*

(1941-1944, colonel), remarcat în luptele din Basarabia, Crimeea, Transnistria (Federația Rusă). Activitate didactică, Școala Superioară de Război, București. Colaborator, **Revista Cavaleriei**, editată în Capitală. General de brigadă (1946). Prestații sportive, *echitație*. Importante distincții militare române, alte aprecieri publice antume sau postume. (G.I.N.).

OPRESCU, Nicolae V. (n. Dobrești, Muscel, 10 februarie 1924). Jurist, economist, cercetător, *pedagogie*, publicist. Școala Normală/Colegiul *Carol I*, Câmpulung, Muscel (1944), facultățile de Drept, Economie, Psihologie, București. Doctorat, *pedagogie*, București, (1973). Activitate didactică și științifică, universitățile: *Constantin I. Parhon*, *Spiru Haret*, *Dimitrie Cantemir*, București. Volume importante: **Din istoria gândirii pedagogice universale** (1959, în colaborare), **Modernizarea învățământului matematic în ciclul primar** (1974); **Sinteze de didactică modernă** (1986); **Psihopedagogie** (1996); **Pedagogie. Bazele teoretice** (1999). Numeroase studii, articole, referate, interviuri, reuniuni tematice naționale și internaționale. Membru, diverse foruri profesionale în domeniu. Aprecieri publice. (O.M.S.).

OPRIȘAN, Gheorghe Dănuț (n. Pitești, Argeș, 14 februarie 1944). Profesor universitar, cercetător științific, *matematică*. Școala Medie/Colegiul *Vlaicu Vodă*, Curtea de Argeș (1962), Universitatea din București (1967). Doctorat, *matematică*, București (1975). Activitate în domeniu, institute și facultăți din Capitală. Volum important (în colaborare): **Semi-Markov systems and reliability**, Boston, Statele Unite ale Americii (2001). Numeroase studii, articole, referate, privind: analiză matematică, algebră și ecuații diferențiale, teoria probabilităților, procese stochastice, metode numerice, publicate în țară și străinătate. Diverse reuniuni tematice. Membru, asociații profesionale continentale. Aprecieri publice. (R.G.).

ORĂȘANU TRICĂ, Adriana (n.

Topoloveni, Argeș, 3 noiembrie 1957). Medic veterinar, cercetător principal, manager. Liceul Industrial/*Ion Mihalache*, Topoloveni (1976), Institutul Agronomic *Nicolae Bălcescu*, București (1986). Doctorat, *medicină veterinară*, București (2001). Activitate specializată, unități de stat și societăți comerciale, Brăila (1986-1992). Șef secție, șef birou, șef serviciu, *ofițer biosecuritate*, Institutul de Diagnostic și Sănătate Animală, București (1992~). Volume importante (autor, în colaborare): *Manual de metode hematologice omologate; Manual de biosecuritate veterinară; Patologia embrionului; Diagnostic de laborator în hemostază*. Numeroase studii, proiecte europene. reuniuni științifice naționale și internaționale. Membră, Asociația Generală a Medicilor Veterinari din România, Filiala II, București (președintă), alte foruri profesionale în domeniu. Aprecieri publice. (C.D.B.).

ORCHESTRA DOINA ARGEȘULUI PITEȘTI (1955 ~) Formație profesionistă, reprezentativă pentru etalarea valorilor specifice folclorului zonei Argeș-Muscel. Succesiv: instituție distinctă (1955-1970); secție, Teatrul *Alexandru Davila* (1970-2009); Centrul Județean pentru Conservarea și Promovarea Culturii Tradiționale Argeș (2009 ~). Administrator fondator, Ilie Dinu (v.). Dirijori cunoscuți: Alexandru Busuioc (v.), Gheorghe Moreanu, Ionel Budișteanu, Emil Tănase (v.), Dorel Manea (v.), Marin Mihalcea. Soliști vocali cu activitate îndelungată la Pitești: Tita Bărbulescu (v.), Daniela Cernea (v.), Valentin Grigorescu, Nicolae Martin, Cornelia Mihai, Ioana Modan, Viorica Muscalu, Iulian Mutu, Ecaterina Negoescu, Ion Păun, Iosefina Preda Popa, Constantin Sorescu (v.), Hermina Stănușecu, Elisabeta Ticuță (v.), Cristina Turcu Preda, Nicolae Vitomireanu. Soliști instrumentiști: Valeriu Cintilică (v.), Gheorghe Floroiu, Ion Ionescu, Aurel Lăutaru, Constantin Mihalcea, Ion Mihalcea, Ion Muscel, Florea Netcu, Florea Pascu, Florea Rizea. Numeroase prezențe pe scenele României, turnee europene, stagioni permanente, spectacole estivale,

protocol oficial. Discografie. Colaborări constante cu alți soliști vocali și instrumentiști, ansambluri coregrafice din Pitești, Curtea de Argeș, Topoloveni, Colibași/Mioveni, instituții specializate ale Capitalei. Diverse atestări documentare. (C.G.C.).

ORCHESTRA SIMFONICĂ PITEȘTI (1961~1988). Formație instrumentală constituită din cadre didactice, suflători de la Fanfara Militară a Garnizoanei, elevi, studenți, medici, ingineri. Dirijori (succesiv): Wilhelm Bruckner (v.), Marius Giura (v.), Vasile Constantin (v.). Suport managerial: Palatul Culturii, Sindicatul Învățământ, Liceul de Muzică și Arte Plastice, Școala Populară de Artă, Pitești, Argeș. Repertoriu variat. Creații din patrimoniul național și internațional: simfonii, piese camerale, partituri scenice (operă, operetă). Numeroase spectacole. Colaborări cu formații asemănătoare din alte centre urbane, înregistrări radio, concursuri, festivaluri. Consemnări *media* favorabile. Diverse atestări documentare. (L.P.).

ORDESSOS. Hidronim istoric, folosit de învățatul elen antic Herodot (484-425 Î.Hr.), pentru descrierea actualului râu Argeș. Denumire derivată, după arheologul român Vasile Pârvan (1882-1927), din cuvântul *Ardessos*. Prin extensie: titlul unor publicații, volume, creații muzicale, artere de circulație din deceniile contemporane. (I.S.B.).

ORDINUL ARHITECȚILOR DIN ROMÂNIA – FILIALA ARGEȘ (2001 ~). Organizație profesională autonomă și independentă distinctă, înființată conform *Legii Nr. 184*, din 18 aprilie 2001. Personalitate juridică de drept privat și de interes comunitar. Reprezintă, promovează, protejează, la nivel național și internațional, imaginea calității de arhitect. Filiale teritoriale cu atribuții în județul de reședință și în cele limitrofe, subordonate forului național din București. Pentru Argeș: sediul în Pitești (2001 ~); consiliu teritorial. Președinți (succesiv): Anton Staicu (v.), Valentin Tomescu (2006 ~). Secretar executiv,

Iuliana Liliana Coroș (2002 ~). În 2010: peste 80 de membri. Interferențe cu Uniunea Arhitecților și Registrul Urbaniștilor din România. Implicări în viața *Cetății*. Diverse atestări documentare. (I.T.B.).

ORGANIZAȚIA DEMOCRAȚIEI ȘI UNITĂȚII SOCIALISTE – CONSILIUL JUDEȚEAN ARGEȘ (1980 -1989). Asociație cu caracter de masă, formată din cetățeni care nu erau membri ai Partidului Comunist Român, integrată Frontului Unității Socialiste. Structură piramidală. Consilii: comunale, orașenești, municipale, județene, național. Pentru Argeș: birou executiv, plenare trimestriale, dezbateri publice. Președinte: Marina Pandrea (v.). Implicare în realizarea obiectivelor economice stabilite așezărilor urbane și rurale, desemnarea unor candidați proprii în campaniile electorale, susținerea *programelor* adoptate de forurile politice sau administrative locale. Colaborări cu instituțiile de învățământ, știință, cultură, artă, eclesiastice, obștești. Diverse atestări documentare. (P.P.).

ORIZONT XXI (2005 ~). Revistă de istorie, editor, Fundația *Valeriu Florin Dobrinescu*, Pitești. În cuprins: studii și comunicări de istorie; memorii, amintiri, jurnale; debut publicistic; semnale editoriale. Inițiator, Cornel Carp (v.). Director onorific, Gheorghe Buzatu; director executiv, Petrișor Florea; director adjunct Cornel Tucă. Redacția: Centrul de Studii și Păstrarea Arhivelor Militare Istorice, Pitești; redactor – șef, Iulian Boțoghină; redactor-șef adjunct, Leontin Stoica. Colaborări constante cu foruri științifice și universitare, instituții de cultură din Argeș, alte publicații locale, având conținut apropiat. Sponsorizări. Imprimare: *Delta Cart Educațional*, Pitești. Apariție periodică, difuzare națională. Sursă importantă pentru cercetarea în domeniu. (I.I.B.).

ORIZONTUL (1931-1934). Publicație periodică, editată bilunar la Câmpulung, Muscel (25 ianuarie 1931-25 decembrie 1934). Subtitlu: *Organ de publicitate al Cercului Comercial și Industrial din Câmpulung; pus în*

serviciul cauzelor drepte ale tuturor profesiunilor. Analize, dezbateri, cronici, eseuri, informații, foiletoane, reflecții pe teme economice, financiare, sociologice, politice, școlare, edilitare, familiale. Texte semnate de: Ilie Patraulea (v.), George Ulieru (v.), Petre Ionescu-Muscel (v.), Gheorghe N. Vlădescu (v.). Contribuții la evoluția vieții spirituale urbane. (I.I.B.).

OSIAC, Ștefan S. (n. Malovăț, Mehedinți, 5 mai 1951). Inginer mecanic, economist, manager. *Stabilit la Pitești, Argeș, din 1974*. Liceul Teoretic Nr. 3, Turnu Severin, Mehedinți (1969), Institutul Politehnic, Timișoara (1974), Academia de Studii Economice și Politice, București (1981). Specializări: *comerț exterior, management instituții financiare, asigurări și bănci*. Activitate în domeniu: tehnolog (1974-1978), șef atelier (1978-1981), șef secție (1981-1984), șef serviciu Mecano-Energetic și Investiții (1984-1987). Întreprinderea de Autoturisme, Colibași/Mioveni, Argeș; director, Fondul Proprietății de Stat, Sucursala Argeș (1994-1999); expert, SC *Allianz Țiriac Asigurări*, Sucursala Pitești (1999 ~). Contribuții la: punerea în funcțiune a noi capacități de producție; diversificarea livrării pieselor de schimb; adaptarea industriei din Argeș- Muscel la economia de piață. Studii, rapoarte, analize, interviuri, reuniuni tematice naționale și internaționale. Implicări în viața *Cetății*. Aprecieri publice. (I.T.B.).

OSIPOV, Horia Cornelui Gr. (n. Iași, 19 decembrie 1938). Inginer mecanic, manager. *Stabilit în Argeș din 1964*. Școala Medie Nr.1, Iași (1955), Institutul Politehnic, Iași (1966). Stagii: Germania de Vest (1968); Franța (1970). *Specializare, industria de automobile*. Proiectant, Uzina Tractorul *Ernst Thälmann*, Brașov (1960-1964). Activitate permanentă, Uzina *Vasile Tudose* / Întreprinderea de Autoturisme / SC *Automobile SA*, Colibași/Mioveni, Argeș: tehnolog (1964-1965); Serviciul Tehnic de Calitate/adjunct (1965-1973), șef (1973-1991); director program,

Automobil Dacia-Star (1991-1994); consilier tehnic, *Asigurarea Calității* (1994-2000); șef program coordonator, Servicul *Formare Calitate* (2000-2001). Expert, firme private (2001-2010). Contribuții directe la: diversificarea producției de piese auto; fabricarea autoturismelor din gama *Dacia* și derivate; asimilarea, după licența *Renault* (Franța); implementarea criteriilor europene în sectorul controlului calității; certificarea externă a unității conform normelor continentale. Studii, analize, rapoarte, reuniuni tematice naționale și internaționale. Membru, diverse asociații profesionale în domeniu, alte aprecieri publice. **(D.D.I.)**.

OSTĂȘESCU, Samoil (1806-?). Inceptor, proprietar urban, funcționar de stat. Originar din Transilvania. *Domiciliu și activitate la Curtea de Argeș (1841-1857)*.

Inițiator: școli particulare (1841-1850) și biblioteci cu acces public, în localitatea enunțată. Revizor școlar pentru județul Argeș (1857). Temporar: profesor, Școala Națională Domnească, Pitești (1864). Colaborare constantă cu foruri administrative pentru asigurarea spațiilor de învățământ și cuprinderea salariilor cadrelor didactice în bugetul anual. Diverse atestări documentare. Aprecieri antume și postume. **(N.I.M.)**.

OTIC. Areal montan din nordul județului Argeș, înălțime dominantă (2 044 m), *culoar* și depresiune alungite, marcând, distinct, confluența dintre masivele Făgăraș și Iezer-Păpușa. Vegetație alpină, faună specifică. Trasee, cabane, alte amenajări proprii turismului performant sau de agrement. Diverse consemnări geografice, istorice, literare. **(I.S.B.)**.



Nicolae Oanță



Veronica Obogeanu



Constantin Olteanu

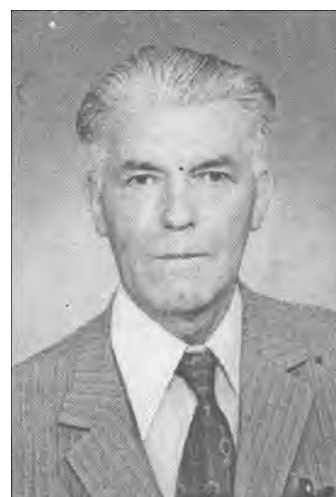

Pandele Olteanu



George Oprescu

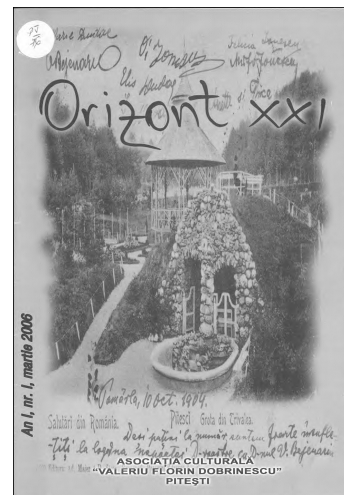

Orizont XXI